제2021년도 임시대의원대회

- ◎ 일시 : 2021년 4월 13일(화)
- ◎ 시간 : 16:00 ~ 17:00
- ◎ 진행 : 줌(Zoom)웨비나 플랫폼 이용
- ◎ 방법 : 실시간 화상 회의

목 차

[보고 안건]

제1호 안건

- ✓ 결산(案)보고 - 2021.03.31일자 결산 보고의 건

제2호 안건

- ✓ 교섭 보고 - 2021년 임금 및 단체협상 주요 안건 보고

[심의 안건]

제1호 안건

- ✓ ①규약 변경- 당사 사명 변경에 따른 노동조합 명칭변경 승인의 건
- ✓ ②규약 신설 및 처무규정 신설- 지방출신 당연직 중앙집행위원
주거지원의 건

제2호 안건

- ✓ ①당연직 중앙집행위원 인준의 건
- ✓ ②임명직 중앙집행위원 인준의 건

제3호 안건

- ✓ 감사위원 선출의 건

조직기구표 및 조직현황

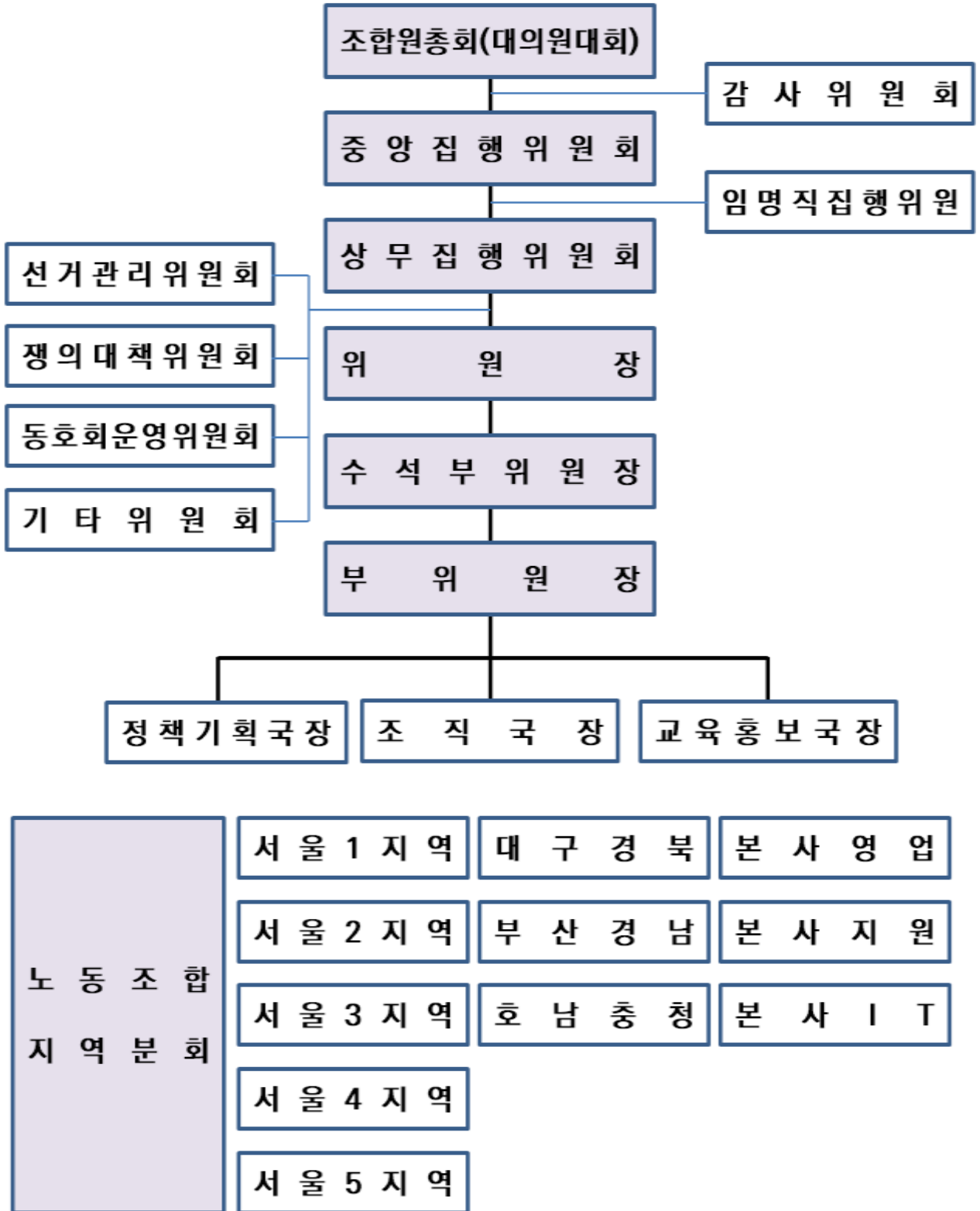

당연직 중앙집행위원

위원장



김용일
노동조합
위원장
010-3384-2993

수석부위원장



하가운
노동조합
수석부위원장
010-4628-6040

부위원장



한아름
노동조합
부위원장
010-4494-4288

정책기획국장



이미경
노동조합
정책기획국장
010-9029-2858

조직국장



김민경
노동조합
조직국장
010-5645-0100

교육홍보국장



신황용
노동조합
교육홍보국장
010-3709-2860

임명직중앙집행위원회

임명직중앙집행위원



강해경
삼성역WM
수석매니저
010-4800-3468

임명직중앙집행위원



김명희
안산WM
선임매니저
010-5272-2430

임명직중앙집행위원



김성훈
투자센터평촌
수석매니저
010-3249-4262

임명직중앙집행위원



김은비
투자센터광주
선임매니저
010-20103416

임명직중앙집행위원



김지연
채널혁신팀
선임매니저
010-9441-7154

임명직중앙집행위원



김한진
포항WM
선임매니저
010-4132-7202

임명직중앙집행위원



도규상
송파WM
수석매니저
010-9700-7551

임명직중앙집행위원



박일수
투자센터창원
선임매니저
010-7153-0131

임명직중앙집행위원



방정
상품결제팀
선임매니저
010-7193-4586

임명직중앙집행위원



방종운
강릉WM
수석매니저
010-5374-6501

임명직중앙집행위원



오지훈
Wrap솔루션팀
선임매니저
010-4512-4279

임명직중앙집행위원



이미정
고객센터2
매니저
010-2103-1118

임명직중앙집행위원회

임명직중앙집행위원



이재열
매매팀
선임매니저
010-7158-3690

임명직중앙집행위원



이지호
투자센터목동
선임매니저
010-2810-9895

임명직중앙집행위원



임종필
고객센터1
선임매니저
010-4338-3087

임명직중앙집행위원



장경미
성동WM
선임매니저
010-9744-3662

임명직중앙집행위원



정명기
분당WM
수석매니저
010-2369-8944

임명직중앙집행위원



조명제
사하WM
수석매니저
010-8205-0050

임명직중앙집행위원



조병래
법인RM센터
선임매니저
010-9878-3610

임명직중앙집행위원



최아름
전주WM
선임매니저
010-7158-8660

임명직중앙집행위원



최원석
리스크정책팀
선임매니저
010-9307-5177

임명직중앙집행위원



홍상근
사하WM
선임매니저
010-9565-1007

임명직중앙집행위원



홍영민
투자센터대구
선임매니저
010-2503-2575

임명직중앙집행위원



서정길
투자센터대전
WM1팀
선임매니저
010-3076-2691

서울1 지역본부

임명직중앙집행위원 : 1명
대의원 : 3명

임명직중앙집행위원



강해경
삼성역WM
수석매니저
010-4800-3468

대의원



변경우
방배WM
선임매니저
010-8899-6930

대의원



장기영
테헤란밸리WM
선임매니저
010-4025-0908

대의원



이명수
투자센터서초
선임매니저
010-2218-3627

서울2 지역본부

임명직중앙집행위원 : 1명
대의원 : 5명

임명직중앙집행위원



도규상
송파WM
수석매니저
010-9700-7551

대의원



배한결
대치WM
선임매니저
010-7398-3343

대의원



김승호
압구정WM
선임매니저
010-6629-5975

대의원



이윤수
투자센터잠실
선임매니저
010-3814-3398

대의원



이윤경
강남파이낸스센터
매니저
010-4555-0350

대의원



함명희
송파WM
선임매니저
010-8646-0298

서울3 지역본부

임명직중앙집행위원 : 1명
대의원 : 7명

임명직중앙집행위원



장경미
성동WM
선임매니저
010-9744-3662

대의원



이주현
건대역WM
수석매니저
010-3001-9749

대의원



김승호
노원WM
수석매니저
010-6210-3324

대의원



송다영
노원WM
매니저
010-4045-5340

대의원



안국화
명동WM
선임매니저
010-2744-0427

대의원



곽동환
성동WM
선임매니저
010-6737-6624

대의원



이승아
투자센터광화문
매니저
010-2510-7572

대의원



정가희
센터원영업부
매니저
010-8226-1036

서울4 지역본부

임명직중앙집행위원 : 1명
대의원 : 6명

임명직중앙집행위원



이지호
투자센터목동
선임매니저
010-2810-9895

대의원



박향석
디지털구로WM
선임매니저
010-4845-1405

대의원



조은실
마곡WM
선임매니저
010-9196-8115

대의원



강진영
제주WM
선임매니저
010-2611-6781

대의원



임은옥
투자센터여의도
선임매니저
010-8794-0407

대의원



하성집
투자센터여의도
선임매니저
010-6586-1814

대의원



김진성
용산WM
선임매니저
010-6486-1570

서울5 지역본부

임명직중앙집행위원 : 3명
대의원 : 7명

임명직중앙집행위원



김명희
안산WM
선임매니저
010-5272-2430

임명직중앙집행위원



김성훈
투자센터평촌
수석매니저
010-3249-4262

임명직중앙집행위원



정명기
분당WM
수석매니저
010-2369-8944

대의원



이재성
분당WM
매니저
010-2949-5012

대의원



윤여준
수지WM
선임매니저
010-4330-3106

대의원



김계영
분당WM
선임매니저
010-8634-1892

대의원



이상무
부평WM
선임매니저
010-6379-9665

대의원



박성우
송도WM
선임매니저
010-4509-3078

대의원



김헌태
인천WM
선임매니저
010-4243-2690

대의원



이진규
투자센터판교
선임매니저
010-3295-3581

대구경북 지역본부

임명직중앙집행위원 : 3명
대의원 : 13명

임명직중앙집행위원



김한진
포항WM
선임매니저
010-4132-7202

임명직중앙집행위원



방중윤
강릉WM
수석매니저
010-5374-6501

임명직중앙집행위원



홍영민
투자센터대구
선임매니저
010-2503-2575

대의원



김승현
강릉WM
선임매니저
010-4817-3976

대의원



최중혁
경산WM
선임매니저
010-2524-8988

대의원



이강희
경주WM
수석매니저
010-5174-0702

대의원



이현석
구미WM
선임매니저
010-2907-6726

대의원



정주식
북대구WM
수석매니저
010-2508-6731

대의원



한상민
서대구WM
매니저
010-4453-2902

대의원



김형민
서대구WM
선임매니저
010-4737-8177

대의원



모영국
안동WM
선임매니저
010-9968-0239

대의원



김태환
원주WM
선임매니저
010-9219-8179

대구경북 지역본부

임명직중앙집행위원 : 3명
대의원 : 13명

대의원



김찬홍
투자센터대구
매니저
010-3296-6665

대의원



김재은
투자센터대구
선임매니저
010-8947-8381

대의원



최정호
포항WM
선임매니저
010-2767-0451

대의원



김태현
춘천WM
매니저
010-5302-7044

부산경남 지역본부

임명직중앙집행위원 : 3명
대의원 : 13명

임명직중앙집행위원

| | |
|---|---|
|  | <p>박일수 투자센터장원 선임매니저 010-7153-0131</p> |
|---|---|

임명직중앙집행위원

| | |
|---|---|
|  | <p>조명제 사하WM 수석매니저 010-8205-0050</p> |
|---|---|

임명직중앙집행위원

| | |
|--|---|
|  | <p>홍상근 사하WM 선임매니저 010-9565-1007</p> |
|--|---|

대의원

| | |
|---|---|
|  | <p>함동신 동래WM 선임매니저 010-2456-8119</p> |
|---|---|

대의원

| | |
|---|---|
|  | <p>선창권 사하WM 선임매니저 010-2632-6752</p> |
|---|---|

대의원

| | |
|--|---|
|  | <p>김현욱 사하WM 선임매니저 010-5128-7276</p> |
|--|---|

대의원

| | |
|---|--|
|  | <p>김현욱 서울산WM 선임매니저 010-8944-1639</p> |
|---|--|

대의원

| | |
|---|---|
|  | <p>김동욱 울산WM 선임매니저 010-6888-7478</p> |
|---|---|

대의원

| | |
|--|---|
|  | <p>김대웅 울산WM 수석매니저 010-4564-8673</p> |
|--|---|

대의원

| | |
|---|---|
|  | <p>정병우 진주WM 선임매니저 010-4564-8673</p> |
|---|---|

대의원

| | |
|---|---|
|  | <p>박찬기 투자센터부산 선임매니저 010-2000-0110</p> |
|---|---|

대의원

| | |
|--|---|
|  | <p>이지영 투자센터장원 선임매니저 010-9338-8774</p> |
|--|---|

부산경남 지역본부

임명직중앙집행위원 : 3명
대의원 : 13명

대의원



김홍철
투자센터장원
수석매니저
010-5061-4333

대의원



조정훈
해운대WM
선임매니저
010-4172-8511

대의원



신동희
김해WM
매니저
010-9013-3678

대의원



정현교
거제WM
선임매니저
010-7720-0758

호남총청 지역본부

임명직중앙집행위원 : 3명
대의원 : 15명

임명직중앙집행위원



최아름
전주WM
선임매니저
010-7158-8660

임명직중앙집행위원



김은비
투자센터광주
선임매니저
010-20103416

임명직중앙집행위원



서정길
투자센터대전
WM1팀
선임매니저
010-3076-2691

대의원



나성웅
상무WM
선임매니저
010-7175-7577

대의원



최민규
서전주WM
선임매니저
010-6617-3060

대의원



공민수
세종WM
선임매니저
010-3168-5662

대의원



백종운
순천WM
선임매니저
010-9441-5905

대의원



김수완
여수WM
선임매니저
010-3211-0143

대의원



진세진
전주WM
대리
010-2317-0366

대의원



김지혜
천안아산WM
선임매니저
010-5297-3909

대의원



한은숙
천안아산WM
선임매니저
010-5019-0398

대의원



안재연
청주WM
선임매니저
010-2587-0458

호남총청 지역본부

임명직중앙집행위원 : 2명
대의원 : 15명

| | | | | | | | | |
|------------|--|---|------------|---|---|------------|--|---|
| <p>대의원</p> |  | <p>이재혁 투자센터광주 선임매니저 010-3566-8599</p> | <p>대의원</p> |  | <p>김태현 투자센터대전 선임매니저 010-9889-5778</p> | <p>대의원</p> |  | <p>전태봉 투자센터대전 선임매니저 010-5028-5439</p> |
| <p>대의원</p> |  | <p>한명철 군산WM 선임매니저 010-9496-9442</p> | <p>대의원</p> |  | <p>오지영 목포WM 매니저 010-8836-1848</p> | <p>대의원</p> |  | <p>김승호 상무WM 선임매니저 010-9445-7061</p> |

본사_지원

임명직중앙집행위원 : 3명
 대의원 : 14명

| | | |
|---|--|--|
| <p>임명직중앙집행위원</p>  <p>방정 상품결제팀 선임매니저 010-7193-4586</p> | <p>임명직중앙집행위원</p>  <p>최원석 리스크정책팀 선임매니저 010-9307-5177</p> | <p>임명직중앙집행위원</p>  <p>조병래 법인RM센터 선임매니저 010-9878-3610</p> |
| <p>대의원</p>  <p>김인선 법무팀 선임매니저 010-9007-9024</p> | <p>대의원</p>  <p>서강석 연금서비스팀 매니저 010-7521-5242</p> | <p>대의원</p>  <p>서경모 예탁결제팀 선임매니저 010-3581-7382</p> |
| <p>대의원</p>  <p>윤용재 예탁결제팀 매니저 010-8754-1763</p> | <p>대의원</p>  <p>이경찬 투자관리팀 선임매니저 010-5152-3549</p> | <p>대의원</p>  <p>이규환 해외주식운영팀 선임매니저 010-9882-0701</p> |
| <p>대의원</p>  <p>이재우 금융분쟁조정팀 매니저 010-7688-8968</p> | <p>대의원</p>  <p>김태광 법규준수팀 매니저 010-4690-6515</p> | <p>대의원</p>  <p>전선영 상품결제팀 선임매니저 010-9522-0253</p> |

본사_지원

임명직중앙집행위원 : 3명
대의원 : 14명

대의원



방그레
상품결제팀
선임매니저
010-5850-5202

대의원



임홍근
글로벌주식마케팅
선임매니저
010-3210-0173

대의원



이유정
연금자산관리센터
선임매니저
010-2943-0039

대의원



이미선
연금자산관리센터
선임매니저
010-6675-6270

대의원



천성웅
고객솔루션센터1
선임매니저
010-7922-2049

본사_영업

임명직중앙집행위원 : 1명
대의원 : 7명

임명직중앙집행위원



오지훈
Wrap솔루션팀
선임매니저
010-4512-4279

대의원



박상준
EquitySales팀
선임매니저
010-3720-5715

대의원



김세운
IB팀
선임매니저
010-4103-3380

대의원



정해일
OCIO솔루션팀
선임매니저
010-5117-0747

대의원



윤보람
멀티솔루션1팀
선임매니저
010-9415-9117

대의원



김현도
신탁운영팀
선임매니저
010-2879-2682

대의원



서영진
상품서비스팀
매니저
010-6776-2809

대의원



이유경
리테일채권솔루션
선임매니저
010-7445-4246

본사_IT

임명직중앙집행위원 : 4명
대의원 : 12명

임명직중앙집행위원



이재열
매매팀
선임매니저
010-7158-3690

임명직중앙집행위원



김지연
채널혁신팀
선임매니저
010-9441-7154

임명직중앙집행위원



임종필
고객센터1
선임매니저
010-4338-3087

임명직중앙집행위원



이미정
고객센터2
매니저
010-2103-1118

대의원



배현철
계좌팀
선임매니저
010-6600-8086

대의원



김필수
고객상품시스템팀
선임매니저
010-3801-6469

대의원



양선경
금융상품시스템팀
선임매니저
010-4818-5832

대의원



서창현
IT지원팀
선임매니저
010-4555-0350

대의원



김현동
HTS개발팀
매니저
010-5154-3670

대의원



한인수
영업정보팀
수석매니저
010-4929-2547

본사_IT

임명직중앙집행위원 : 4명
대의원 : 12명

대의원



최종상
인프라관리팀
선임매니저
010-4598-3959

대의원



이희성
정보기술팀
선임매니저
010-9134-1220

대의원



이석원
정보보안팀
선임매니저
010-5471-7842

대의원



유경미
지점업무혁신팀
매니저
010-4188-4414

대의원



유동걸
디지털자산관리센터
선임매니저
010-7407-0922

대의원



김남희
고객센터1
매니저
010-2589-0397

감사위원 후보자

| 감사위원 | | 감사위원 | | 감사위원 | |
|--|--|---|---|---|--|
|  | <p>이학인 m.Smart자산센터1 수석매니저 010-3799-8515</p> |  | <p>고현숙 WM센터원 선임매니저 010-6226-1909</p> |  | <p>한성환 포항WM 수석매니저 010-3520-6442</p> |

TIP!

미래에셋대우노동조합 규약 및 규정에 따른 용어 알기!

- 규약_ 제 41 조(임원) - 조합은 다음 각 호의 임원을 둔다.
(위원장,수석부위원장,부위원장,감사위원)
- 규약_제 25 조(구성) - ①조합의 중요 업무를 일상적으로 결정하고 집행하는 중앙집행위원회는 당연직 중앙집행위원과 임명직 중앙집행위원으로 구성한다.②조합의 임원 및 상무집행위원은 당연직 중앙집행위원이 되고, 임명직 중앙집행위원은 위원장이 임명하되 대의원대회에서 승인을 받아야하며, 그 승인을 받은 날로부터 임기를 개시한다. 단, 임명직 중앙집행위원은 대의원이 추천할 수 있다.
- 규약_ 제 44 조(선출과 해임) - ②임원 중 감사위원은 위원장 또는 임원의 추천으로 대의원대회에서 비밀, 직접, 무기명 투표를 거쳐 위원장이 임명한다.
- 규약_제 24 조(대의원 임기)-①대의원의 임기는 3년으로 하되 일수의 경과 또는 미달을 불문하고 임기만료년도 정기대의원대회 전일까지 하며, 연임할 수 있다. ②대의원 결원 시 그 대의원의 잔여임기 여부를 불문하고 보궐 선출하여 전임자의 잔여기간을 그 임기로 한다.

[보고] 안건 제 1 호 - 결산(案)보고
(2021.3.31 일자 결산 보고의 건)

2021 년 미래에셋대우 노동조합 자산현황

2021.03.31 기준

| 구분 | 계좌 | 금액 | 비고 |
|-----------------|--------------------------------|----------------------|--|
| 일반회계 | 미래에셋대우 CMA (210-20-4195094) | 80,008,876 | 일반예산 I |
| | SC 은행 (357-20-350212) | 43,760,766 | 일반예산 II |
| 특별회계 (적립금 등) | 미래에셋대우 CMA (200-20-8808917) | 2,322,956,752 | 일반예산 I 에 포함 되어야 할 예산 2 천만원 포함 됨 (4 월 5 일 일반예산 I 정상 송금 함) |
| | 미래에셋대우 CMA (213-20-4195094) | 532,827,066 | 투쟁기금 |
| | 콘도입회금 | 674,400,000 | 보증금 -한화콘도 증서(24 구좌) |
| | 미래에셋대우 위탁 (200-22-8808917) | 86,234,956 | 주식 8,123 주(3/30 종가 기준 9,750 원) |
| | 미래에셋대우 CMA (212-20-4195094) | 28,239,927 | 지점 노조 통합 당시 금액 |
| | 미래에셋대우 CMA (211-20-4195094) | 8,633,127 | 기타 수익 (대리운전 적립금) |
| 총액 | | 3,777,061,470 | 2020.12.31 기준 총액:3,626,852,527 ※변동성(주식평가금액상승:6,448,177) |

■ 한화리조트 법인 콘도 회원권 현황

| 회원번호 | 입회일 | 만기일 | 분양금액(원) |
|------------|------------|------------|--------------------|
| 091203558 | 2011/10/28 | 2031/10/27 | 26,300,000 |
| 091203559 | 2011/10/28 | 2031/10/27 | 26,300,000 |
| 091203560 | 2011/10/28 | 2031/10/27 | 26,300,000 |
| 091203561 | 2011/10/28 | 2031/10/27 | 26,300,000 |
| 091203562 | 2011/10/28 | 2031/10/27 | 26,300,000 |
| 091203563 | 2011/10/28 | 2031/10/27 | 26,300,000 |
| 091203564 | 2011/10/28 | 2031/10/27 | 26,300,000 |
| 091203565 | 2011/10/28 | 2031/10/27 | 26,300,000 |
| 091203566 | 2011/10/28 | 2031/10/27 | 26,300,000 |
| 091203567 | 2011/10/28 | 2031/10/27 | 26,300,000 |
| 091203568 | 2011/10/28 | 2031/10/27 | 26,300,000 |
| 091203569 | 2011/10/28 | 2031/10/27 | 26,300,000 |
| 111206226 | 2013/10/28 | 2033/10/27 | 29,900,000 |
| 111206227 | 2013/10/28 | 2033/10/27 | 29,900,000 |
| 111206228 | 2013/10/28 | 2033/10/27 | 29,900,000 |
| 111206229 | 2013/10/28 | 2033/10/27 | 29,900,000 |
| 111206230 | 2013/10/28 | 2033/10/27 | 29,900,000 |
| 111206231 | 2013/10/28 | 2033/10/27 | 29,900,000 |
| 111206232 | 2013/10/28 | 2033/10/27 | 29,900,000 |
| 111206233 | 2013/10/28 | 2033/10/27 | 29,900,000 |
| 111206234 | 2013/10/28 | 2033/10/27 | 29,900,000 |
| 111206235 | 2013/10/28 | 2033/10/27 | 29,900,000 |
| 111206236 | 2013/10/28 | 2033/10/27 | 29,900,000 |
| 111206237 | 2013/10/28 | 2033/10/27 | 29,900,000 |
| 총금액 | | | 674,400,000 |

■ 미래가치 비교

| 만기 기준 | 회원권 | 물가상승률 or CMA 금리 | 현재자산 가격 | 미래 현금흐름 (기간, 금리 가정) |
|------------|------|--------------------|-------------|------------------------|
| 2031/10/27 | 12 개 | 1.5% (가정) | 315,600,000 | 264,933,316 |
| 2033/10/27 | 12 개 | 1.5% (가정) | 358,800,000 | 288,612,201 |
| 총금액 | | | 674,400,000 | 553,545,517 |

■ 특징

위 표와 같이 2011년 12구좌, 2013년에 12구좌 당시 노동조합에서 674,400,000원의 보증금을 주고 구입. 만기까지 미래에셋대우 노동조합은 사용권을 갖고 있으며 만기 시 금액은 보증금이므로 돌려 받도록 계약 되어 있음.

기 구 비 품 대 장

| 번호 | 비품명 | 구입년월일 | 구입가격 | 수량 | 내구 연한 |
|----|-----------------------------|------------|------------|----|----------|
| 1 | 캠코더 (소니 HDR-CX550) | 2010.10.06 | 989,500 | 1 | |
| 2 | 오디오 (LG 전자 FB164M) | 2010.12.16 | 265,200 | 1 | |
| 3 | 한일스탠드형선풍기 | 2011.03.28 | 57,500 | 1 | |
| 4 | 노트북 (LG 전자 Z330GE30K) | 2012.03.02 | 1,535,000 | 1 | |
| 5 | 카메라 삼각대 | 2012.09.14 | 75,000 | 1 | |
| 6 | 그랜드카니발 R | 2014.04.25 | 23,170,000 | 1 | |
| 7 | 노동조합 게시판보드 | 2015.10.29 | 180,000 | 1 | |
| 8 | 전기온풍기(BKH- 2051P) | 2019.02.03 | 119,000, | 1 | 3 |
| 9 | 노동조합자수기 | 2018.04.03 | 280,000 | 1 | 3 |
| 10 | 녹음레코더 | 2018.06.08 | 314,990 | 1 | 3 |
| 11 | 게시판 보드(스케줄) | 2018.06.08 | 314,990 | 1 | 3 |
| 12 | 스피커(투쟁용) | 2018.12.07 | 1,138,000 | 2 | 10 |
| 13 | 노트북(LG 전자 15ZD990) | 2019.05.24 | 1,650,140 | 1 | 3 |

결산 (2021.01~2021.03)

| 구분 | 조합비(수입) | 지출금 | 차액 |
|-----|-------------|-------------|-------------|
| 1 월 | 118,707,614 | 86,246,866 | 32,460,748 |
| 2 월 | 116,268,196 | 49,193,972 | 67,074,224 |
| 3 월 | 116,254,278 | 71,978,484 | 44,275,794 |
| 합계 | 351,230,088 | 207,469,322 | 143,760,766 |

항목별 지출지부 (2021.01~2021.03)

(원)

| 관 | 항 | 목 | 예산 | 사용금액 | 집행률(%) |
|-----------|-------|--------------------|----------------------|--------------------|-----------|
| 운영비 | 유지비 | 사무 소모품비 | 200,000 | 152,950 | 76 |
| | | 기구비품비 | 400,000 | 0 | 0.00 |
| | | 통신비 | 11,000,000 | 1,696,600 | 15 |
| | | 기타유지비(잡비) | 5,000,000 | 319,004 | 6 |
| | | 차량유지비 | 8,000,000 | 664,340 | 8 |
| | 회의비 | 대의원대회비 | 30,000,000 | 821,548 | 3 |
| | | 중앙집행위원회 | 10,000,000 | 0 | 0.00 |
| | 인건비 | 급료 | 30,000,000 | 6,653,360 | 22 |
| | 자문비 | 법률자문비 | 70,000,000 | 40,920,000 | 58 |
| | 판공비 | 당연직중앙집행위원 업무추진비 | 47,400,000 | 11,850,000 | 25 |
| | | 임명직중앙집행위원 업무추진비 | 75,000,000 | 12,750,000 | 17 |
| | | 감사위원 업무추진비 | 9,000,000 | 2,250,000 | 25 |
| | | 대의원복지포인트 | 52,000,000 | 6,759,250 | 13 |
| | 야근비 | 야근비 | 1,000,000 | 624,350 | 62 |
| 사업비 | 복지사업비 | 경조금 | 60,000,000 | 11,982,500 | 20 |
| | | 휴가복지포인트 | 140,000,000 | 42,788,120 | 31 |
| | | 동호회지원비 | 16,000,000 | 0 | 0.00 |
| | 대외협력비 | 대외지원비 | 3,000,000 | 190,800 | 6 |
| | | 대외활동비 | 5,000,000 | 1,324,440 | 26 |
| | 홍보사업비 | 책자 및 기타홍보인쇄비 | 10,000,000 | 125,400 | 1 |
| | | 설문조사비 | 6,000,000 | 566,059 | 9 |
| | 교육사업비 | 도서구입비 | 4,000,000 | 0 | 0.00 |
| | | 교육비 | 1,000,000 | 0 | 0.00 |
| | 행사비 | 대내행사비 | 150,000,000 | 0 | 0.00 |
| | | 대의원수련회비 | 30,000,000 | 0 | 0.00 |
| | | 생일선물포인트 | 80,000,000 | 25,170,000 | 31 |
| | | 문화행사비 | 150,000,000 | 0 | 0.00 |
| | 조직활동비 | 분회순회비 | 90,000,000 | 1,495,700 | 2 |
| | | 단체교섭비 | 3,000,000 | 218,100 | 7 |
| | | 조직활동비 | 50,000,000 | 17,365,190 | 35 |
| | | 선거유세활동비 | 12,000,000 | 9,369,841 | 78 |
| | | 선거관련홍보물 | 5,000,000 | 7,211,870 | 144 |
| 후원금 | | 16,000,000 | 4,000,000 | 25 | |
| 쟁의활동비 | | 100,000,000 | 199,900 | 0.1 | |
| 예비비 | 예비비 | 예비비 | 100,000,000 | 0 | 0.00 |
| 총계 | | | 1,380,000,000 | 207,469,322 | 15 |

2021 년 예산 집행률

| 목 | 절 | 예산 | 2021.01 | 2021.02 | 2021.03 | 사용금액 | 집행률 |
|-----------|--------------------|----------------------|-------------------|-------------------|-------------------|--------------------|-----------|
| 유지비 | 사무 소모품비 | 200,000 | | 17,650 | 135,300 | 152,950 | 76 |
| | 기구비품비 | 400,000 | | | | - | 0.00 |
| | 통신비 | 11,000,000 | 118,200 | 1,410,200 | 168,200 | 1,696,600 | 15 |
| | 기타유지비(잡비) | 5,000,000 | 34,000 | 47,190 | 237,814 | 319,004 | 6 |
| | 차량유지비 | 8,000,000 | 219,700 | 135,700 | 308,940 | 664,340 | 8 |
| 회의비 | 대의원대회비 | 30,000,000 | 802,944 | 18,604 | | 821,548 | 3 |
| | 중앙집행위원회 | 10,000,000 | | | | - | 0.00 |
| 인건비 | 급료 | 30,000,000 | 2,289,692 | 2,181,834 | 2,181,834 | 6,653,360 | 22 |
| 자문비 | 법률자문비 | 70,000,000 | 18,920,000 | 1,650,000 | 20,350,000 | 40,920,000 | 58 |
| 판공비 | 당연직중앙집행위원 업무추진비 | 47,400,000 | 3,950,000 | 3,950,000 | 3,950,000 | 11,850,000 | 25 |
| | 임명직중앙집행위원 업무추진비 | 75,000,000 | 4,500,000 | 4,250,000 | 4,000,000 | 12,750,000 | 17 |
| | 감사위원 업무추진비 | 9,000,000 | 750,000 | 750,000 | 750,000 | 2,250,000 | 25 |
| | 대의원복지포인트 | 52,000,000 | 2,535,150 | 2,674,600 | 1,549,500 | 6,759,250 | 13 |
| 야근비 | 야근비 | 1,000,000 | 156,100 | 91,150 | 377,100 | 624,350 | 62 |
| 복지사 업비 | 경조금 | 60,000,000 | 4,644,000 | 3,692,000 | 3,646,500 | 11,982,500 | 20 |
| | 휴가복지포인트 | 140,000,000 | 12,444,020 | 12,442,930 | 6,901,170 | 42,788,120 | 31 |
| | 동호회지원비 | 16,000,000 | | | | - | 0.00 |
| 대의협 력비 | 대외지원비 | 3,000,000 | 70,800 | | 120,000 | 190,800 | 6 |
| | 대외활동비 | 5,000,000 | 629,380 | 16,560 | 678,500 | 1,324,440 | 26 |
| 홍보사 업비 | 책자 및 기타홍보인쇄비 | 10,000,000 | | | 125,400 | 125,400 | 1 |
| | 설문조사비 | 6,000,000 | | | 566,059 | 566,059 | 9 |
| 교육사 업비 | 도서구입비 | 4,000,000 | | | | - | 0.00 |
| | 교육비 | 1,000,000 | | | | - | 0.00 |
| 행사비 | 대내행사비 | 150,000,000 | | | | - | 0.00 |
| | 대의원수련회비 | 30,000,000 | | | | - | 0.00 |
| | 생일선물포인트 | 80,000,000 | 10,920,000 | 10,440,000 | 3,810,000 | 25,170,000 | 31 |
| | 문화행사비 | 150,000,000 | | | | - | 0.00 |
| 조직활 동비 | 분회순회비 | 90,000,000 | 395,700 | | 1,100,000 | 1,495,700 | 2 |
| | 단체교섭비 | 3,000,000 | 121,200 | 8,000 | 88,900 | 218,100 | 7 |
| | 조직활동비 | 50,000,000 | 7,745,980 | 2,985,690 | 6,633,520 | 17,365,190 | 35 |
| | 선거유세활동비 | 12,000,000 | | 330,000 | 9,039,841 | 9,369,841 | 78 |
| | 선거관련홍보물 | 5,000,000 | | 2,151,864 | 5,060,006 | 7,211,870 | 144 |
| | 후원금 | 16,000,000 | 4,000,000 | | | 4,000,000 | 25.00 |
| | 쟁의활동비 | 100,000,000 | | | 199,900 | 199,900 | 0.10 |
| 예비비 | 예비비 | 100,000,000 | | | | | 0.00 |
| 합계 | | 1,380,000,000 | 86,246,866 | 49,243,972 | 71,978,484 | 207,469,322 | 15 |

잔 고 증 명 서

발급 번호 : 2021-001-00009965

| | | | | |
|------------|---------------------|-------|--------------|----|
| 고객번호 | 계좌명 | 부기명 | 실명확인번호 | |
| 00054528 | 미래에셋대우노동조합 | | 116-82-14241 | |
| 기준일자 | 발급일시 | 용도 | 출력 | 평가 |
| 2021-03-31 | 2021-04-02 11:23:56 | 결산보고용 | 고객별 | 세전 |

위 사람의 잔고가 아래와 같음을 증명합니다.

▶ 현금잔고

| | | | |
|-----------|-----------|-------------|------------|
| 예수금 | 6,142,176 | (2) 미납대금 | 0 |
| 외화 예수금 | 0 | 장기성 대출금 | 0 |
| 청약자 예수금 | 0 | (3) 단기성 대출금 | 0 |
| 신용설정 보증금 | 0 | | |
| (1) 현금 합계 | 6,142,176 | 계좌상태 | 질권없음/ 압류없음 |

▶ 유가증권잔고

| 구분 | 수량 | 평가금액(원) | 비고 |
|------------------|---------------|---------------|----|
| 주식 | 8,123 | 80,092,780 | |
| MMW | 2,963,313,332 | 2,972,665,748 | |
| (4) 유가증권 평가금액 합계 | | 3,052,758,528 | |

* 보유유가증권 상세명세는 뒷면 참조

잔고평가금액총액

| | | |
|--------------------------|--------|----------------|
| 합계 (1) - (2) - (3) + (4) | 외화금액 | 적용환율(매매기준율) |
| ₩3,058,900,704 | US\$ 0 | US1\$ = ₩ 0.00 |

2021-04-02

미래에셋증권 투자센터여의도WM

투자센터장 정찬우



※ 적인 날인이 없는 증명서는 증명서로서의 효력이 없습니다.

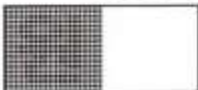

보유유가증권 상세명세서

고객번호 : 00054528 기 준 일 : 2021-03-31 발급 번호 : 2021-001-00009965

| 종 목 명 | 수 량 | 매 입 단 가 | 기 준 가 | 평 가 금 액 | 비 고 |
|------------------------------|---------------|-----------|----------|---------------|-----|
| 200-20-8808917 증권금융 예치CMA | 2,315,724,278 | 0.00 | 0.00 | 2,322,956,752 | MMW |
| 200-22-8808917 미래이셋대우 | 8,123 | 12,469.81 | 9,860.00 | 80,092,780 | 현금 |
| 210-20-4195094 증권금융 예치CMA | 80,000,000 | 0.00 | 0.00 | 80,008,876 | MMW |
| 211-20-4195094 증권금융 예치CMA | 8,630,787 | 0.00 | 0.00 | 8,633,127 | MMW |
| 212-20-4195094 증권금융 예치CMA | 28,133,790 | 0.00 | 0.00 | 28,239,927 | MMW |
| 213-20-4195094 | | | | | |

■ 평가방법

- > 상장주식, 코스닥상장주식, 선물옵션, 금현물은 기준일자의 현재가 (과거일자인 경우에는 기준일 당일종가 적용)
- > 채권의 평가 방법 : 만기시가, 매수시수익률적용단가, 대용가, 매입단가 (단, ELS, 일임형협/신약(퇴락연금)은 만기시가로 평가됨)
- * 일임형협 채권형상품에서 운용되는 채권의 평가방법
 - 당일자 기준인 경우에는 만기시가로 평가 (과거일자인 경우에는 기준일 익일이자가 반영된 이자부 단가로 평가)
- > 펀드는 기준일자의 기준가 > 발행어음은 매수시 수익률 적용단가 > 외화합행어음은 매수금액*매수시수익률*기준환율
- > RP, Call, 예금은 매수시수익률 적용단가 > 구조화예금의 경우 예금으로 표시하며, 평가금액은 매입금액으로 표시
- > CD, CP, STB (전자단기서체) 평가방법 : 만기시가, 매수시수익률적용단가
- > 청약지여수금은 환불권인 종류의 청약출금액 합계 (단, 일임형협 채권형상품에서는 과거일자인 경우 기준일 익일이자가 반영된 정가로 평가)
- > 입고예정공모주식 = 청약 및 배정수량의 입고 전 평가금액
 - 공모주, 전환사채(ELS) = 배정수량 * 발행가
- > 장기성대출금 = 매입자금대출금 + 주식담보대출금 + 신용융자금 > 단기성대출금 = 대응증권매수금 + 단기대출금 + 예대자금대출금
- > 신용융자매수주식 = (신용매수총액수량*기준가)-이자금액
- > 대주예대주식 = [대주담보금-(대주총액수량*기준가)]
- > 매입자금대출 (또는 주식담보대출)평가금액 = [(담보수량*기준가)-대출금액]
- > 선물 : [매도] (전일정산가-기준가)*수량*승수 [매수] (기준가-전일정산가)*수량*승수
- > 옵션 : [매도/매수] (±)기준가 * 전일미결제이익수량 * 승수 (최종거래일의 경우에는 계약당 권리행사/배정금액으로 평가함)
- > 해외선물 및 선물형 옵션 : [매도] (매도단가 - 기준가) * 수량 * (Tick Value / Tick Size) * 기준환율
 [매수] (기준가 - 매수단가) * 수량 * (Tick Value / Tick Size) * 기준환율
- > 해외옵션(프리미엄) : [매도/매수] (±)기준가 * 수량 * (Tick Value / Tick Size) * 기준환율
- > 외화채권 : (수량 * 기준가Kdirty) / 기준단위 * 기준환율
 기준단위 : 외화채권별 기준가 단위를 의미합니다.
 브라질국채(BRL표시)의 기준단위는 1000, 몽골국채(MNT표시)의 기준단위는 100,000, 그 외 채권의 기준단위는 100입니다.
- > 해외 유가증권 : 종가 제공시 : 최근일 종가 * 수량*기준환율 시세 미제공시 : 평가금액 없이 수량만 표시
- 일임형협 계약의 경우 채권기준잔고로 평가하며, 신탁계약의 평가금액은 신탁보수를 차감한 금액
- 신탁계약에서 가치평가가 어려운 비시장성 자산(조합 및 회사, PEF, 비상장주식 등)에 부차한 경우 평가는 상이할 수 있습니다.
- 본 출력 참고증명서의 채권 평가방법 인건시가 단가 적용
- 본 출력 참고증명서의 CD, CP, STB(전자단기서체) 평가방법 : 만기시가
- 수량단위
- > 주식:주 > 펀드 : 책 D > ELS, DLS, ELB, DLB:천원 > 채권, CD, CP, STB, RP, Call, 예금 : 원 > 국내선물옵션, 해외선물옵션 : 계약
- 권리내역에 대한 평가는 권리일정에 따라 상이할 수 있습니다.
 유상형의 권리평가금액 = 배정수량 * max(익일종가평가단가-발행가, 0) + (청약가능수량 * max(익일종가평가단가-발행가, 0))
 + (초과배정청약수량 * 발행가) + (입고예정수량 * 익일종가평가단가)
- 평가금액이 '세후' 발급인 경우에만 펀드, RP(원화, 외화), MMW, 발행어음(원화, 외화) 에 한하여 세후 평가금액으로 표시됩니다. (그외 보유 유가증권은 세전 평가금액으로 표시됩니다)
- 외화증권의 주식대여는 국내주식과 달리 참고증명서에 실시간으로 반영되지 않을 수 있습니다.

즉, 외화증권주식은 주식대여가 일어난 당일의 경우 국가별 인수도 환율시차에 따라 참고증명서상에 현금주식으로 표시될 수 있는 점 유의하시기 바랍니다.



No. 가가 **1159719**

발급번호 : 35702021040200001

예금/신탁잔액증명서

미래에셋대우노동조합 귀하

주민/사업자번호: 116-82-*****

주소 서울 영등포구 국제금융로 56
14층 (여의도동, 대우증권빌딩)

금 *43,760,766 원

금***** (신천삼백칠십육만칠백육십육원
(단, 미결제타점권 금 *0원 포함)

| 종 별 | 금 액 | 미결제타점권 | 담보대출, 질권설정 | 법적·기타지급제한 |
|-----------------------|-------------------|-----------|------------|-----------|
| 계좌번호 | (신탁원금) | (신탁원가이익금) | (원본수익자) | (이익수익자) |
| 기업자유 357-20-350212 | *43,760,766 *0 | *0 *0 | *0 | *0 |
| | | | | |
| | | | | |
| | | | | |
| | | | | |
| 합 계 | *43,760,766 *0 | *0 *0 | | |

예금잔액증명서 발급내용의 일치여부는 스탠다드차타드은행 홈페이지/스피드서비스에서 확인 할 수 있습니다.

위 금액은 2021년 03월 31일 현재 귀하 명의의 예금/신탁잔액을 증명합니다.

2021년 04월 02일

주식회사 한국스탠다드차타드은행
여의도중부 부점장



전화번호 : 02 784 0550



(종070, A4, NCR75g/m², 2012, 2-계정)

Standard Chartered
SC제일은행

[보고] 안건 제 2 호- 교섭 보고

(2021 년 임금 및 단체협상 주요 안건 보고)

[2021년 임금 및 단체협상 주요 안건]

공감하는 투쟁!! 공존을 위한 승리 !!

1. 단체협약 내용 변경

| | |
|----|--------------------------------|
| 변경 | ●제5조 조합원의 범위 |
| 변경 | ●제7조 회사내규의 제정 및 변경 |
| 변경 | ●제8조 상호통지의무 |
| 변경 | ●제15조 조합교육 |
| 변경 | ●제20조 근로시간 면제 대상자 및 면제시간 |
| 변경 | ●제26조 인사권 |
| 변경 | ●제50조 연장 및 휴일근로에 대한 상호협조 |
| 변경 | ●제82조 제84조 제85조 주택대여 및 임지수당 지급 |
| 변경 | ●제92조 쟁의행위 불참가자 |
| 신규 | ●유연근무제 도입 |

제 5 조(조합원의 범위)

(2) 다음 각호에 해당하는 자는 조합에서 제외한다.

1. 이사대우 이상 또는 팀·점장 이상의 직책을 수행하는 자
2. 인사 및 기획 담당부서(경영관리팀·경영혁신팀·전략팀 등)직원
3. 수습, 인턴 중에 있는 자
4. 계약직(촉탁), 전문직, 상담역, 고문, 용원 등
5. 기타 회사와 교섭대표노동조합이 협의로 정한 자

(3) (2)항의 조건을 상실할 때에는 상실과 동시에 종업원의 3분의2 이상을 대표하고 있는 노동조합에 자동 가입된다. 단, (2)항의 제1호 및 제2호 조건을 상실할 때에는 상실 1개월 후에 직전 소속 노동조합의 조합원이 된다.

제7조 [회사내규의 제정 및 변경] 회사는 본 협약과 관련 있는 회사내규를 제정 또는 변경 하고자 할 때에는 사전에 교섭대표노동조합과 협의하여야 한다.

제8조 [상호통지의무] 회사와 조합은 다음 각 호의 경우 이를 조속히 통지하여야한다.

| 회사의 통지사항 | 조합의 통지사항 |
|---|--|
| 1. 정관의 변경 2. 임금 및 근로조건 관계규정의 제정, 개폐 3. 임원 및 종업원의 인사변동 (채용, 퇴직, 전보, 보직변경, 승격, 상벌)이 있을 때 4. 회사의 조직개편, 출자결정이 있을 시 5. 결산 재무제표 | 1. 규약의 변경 2. 조합의 임원, 간부 및 대의원의 변동 3. 조합원이 조합과 관계있는 단체의 임원 또는 간부가 되었을 때 4. 타 단체에 가입 또는 탈퇴하였을 때 |

제15조 [조합교육] 교섭대표노동조합은 신입사원 연수 시 2시간 이내의 조합교육을 실시할 수 있다.

제20조 [근로시간면제대상자 및 면제시간]

1. 근로시간면제는 연간 11,000시간으로 하며, 교섭대표노동조합은 구체적인 면제대상자 및 면제배분시간을 회사와 협의하여 결정한다.
2. 제1항에 따라 정해진 근로시간면제자를 변경하고자할 경우에는 교섭대표노조가 사전에 회사에 통보하고, 회사와 협의하여 변경한다.
3. 회사가 근로시간면제한도 사용의 적정성을 확인하기 위해 근로시간면제를 사용하는 각 노조에 자료를 요청할 경우 각 노조는 이에 응해야 한다.

제26조 [인사권] 조합은 인사권이 회사에 귀속함을 인정한다. 다만, 인사결과에 관하여 조합원 및 조합에서 이의가 있을 때는 노사협의회를 통하여 의견을 제출할 수 있다.

제50조 [연장 및 휴일근로에 대한 상호협조] 회사와 조합은 조합원이 능률적으로 계속적인 근무를 할 수 있도록 하기 위하여 연장 및 휴일근로가 필요한 최소한의 범위 내에서 이루어지도록 노력하여야 한다.

제82조 [주택대여 및 임지수당 지급] 회사는 비연고지 근무 조합원에게 주택을 임차 대여하며, 사정에 의하여 주택을 대여할 수 없는 경우에는 임지수당을 지급할 수 있다. 대여 및 지급기준은 다음과 같으며 비연고지 기준은 회사내규에 따른다.

1. 주택대여 2. 임지수당

| 자 격 | 서울, 경기지역을 제외한 비연고지 근무자 | | |
|------|------------------------|-------------------|---------------------------|
| 대여한도 | 가족동반 | 지 점 장 | 전용면적 30평 이하 APT |
| | | 차장이하 | 2,500만원 이내 지원 (가족 동반시) |
| | 단독부임 | 1인 1실 기준의 공동주택 제공 | |
| 대여기간 | 타 지역으로 전보 발령될 때까지 | | |

| 구 분 | 월지급액 |
|-----------|------|
| 수석매니저/부점장 | 45만원 |
| 선임매니저 | 40만원 |
| 매니저 이하 | 35만원 |

제84조 [주택 매입자금 대출] 회사는 무주택 조합원이 주택매입자금 대출을 신청할 경우 다음과 같은 기준으로 대출할 수 있으며, 세부사항은 회사내규에 따른다.

| | | | |
|-------|--|-----|----------------------------------|
| 대 상 자 | 가. 실 근무 2년 이상인 직원 나. 무주택자(단, 1주택자가 기존 주택을 매도 후 구입하는 경우에는 가능) 다. 본인 명의의 계약(공동명의 포함) 라. 계약이 실시되는 목적물에 실제 거주하는 경우(투자목적 제외) | | |
| 대출한도 | 6,000만원 | 이자율 | 5000만원 이하 : 2% 5000만원 초과 : 3% |
| 상환 기간 | 2년 거치 12년 분할 상환 | | |

주) 세부사항은 복지규정 또는 회사에서 정한 기준에 따름

제85조 [주택 전세자금 대출] 회사는 무주택 조합원이 전세자금 대출을 신청할 경우 다음과 같은 기준으로 대출할 수 있으며, 세부사항은 회사 내규에 따른다.

| | | | |
|------|--|-----|----------------------------------|
| 대 상 | 가. 실 근무 1년 이상인 직원(계열사 근무기간 포함) 나. 무주택자(단, 1주택자가 기존 주택을 매도 후 전세계약을 하는 경우에는 가능) 다. 본인 명의의 계약(공동명의 포함) 라. 계약이 실시되는 목적물에 실제 거주하는 경우 | | |
| 대출한도 | 6,000만원 | 이자율 | 5000만원 이하 : 2% 5000만원 초과 : 3% |
| 대출기간 | 2년 이내 (12년 이내 연장 가능) | | |
| 상환방법 | 만기 일시상환 | | |

주) 세부사항은 복지규정 또는 회사에서 정한 기준에 따름

제92조 [쟁의행위 불참가자] 조합이 쟁의행위를 할 때에도 다음 각 호에 해당하는 조합원은 쟁의행위에 가담하지 못하며 자기본연의 직무에 종사하여야 한다.

1. 전산기계담당직원
2. 기획실 직원
3. 교환, 출납직원, 기사, 자금담당직원
4. 기타 회사와 조합이 합의한 자

2. 2021년 임금 인상

| |
|---|
| ●동종 업종 비교 후 2021년도 임금협상 안 제시 (ex 식대비 현실화) |
| ●시간외수당 현행 11시간 폐지 |
| ●기타수당, 시간외수당 → 기본급 편입 |
| ●PC - ON/OFF제 도입 (유연근무제 도입 연결) |

※ 타사대비 초임을 비교해 보면 매니저, 선임매니저의 임금 증액이 가장 필요하며, 우수 인재 이탈 현상 예상 됨

3. 각종 제도 변경

| |
|---|
| ●신인사제도 개편 - 승진연한 축소, 승진포인트 축소, 승진기회 확대, 수석매니저의 현실적 고과 적용, 대학 및 군년차 차등자 개선, 신인사제도 시행으로 당시 문제된 년차 및 무기계약직 변경, 기능직 직원 제도 변경(체크오프 기준 모호함) ●육아기 지원제도 개선 및 확대 - 육아휴직 기간 확대, 육아기 단축근로 활성화 |
|---|

4. 복지 정책 변경

| | |
|----------------|--|
| <p>기존복지개선</p> | <ul style="list-style-type: none"> ● 임지수당 현실화 ● 의료비 제도 변경 <ul style="list-style-type: none"> - 치과 치료 의료비 한도 증액 (100만원->200만원) ● 주택자금대출 확대 <ul style="list-style-type: none"> - 전세자금대출: 6천만원 -> 한도증액 - 매입자금대출: 6천만원 -> 한도증액 ● 경영성과급제도 현실화: ROE 15%->10% 변경 |
| <p>신규 복지</p> | <ul style="list-style-type: none"> ● 선택적 복지 도입 <ul style="list-style-type: none"> - 미혼자, 자녀가 없는 기혼자의 복지 지원 확대 (ex. 통합 복지 포인트제도 도입) ● 대학원 지원 활성화(단기과정 포함) ● 특별 성과급 지급 <ul style="list-style-type: none"> - 코로나 위로금, 가정의 달 특별 상여 등 |
| <p>근무환경 개선</p> | <ul style="list-style-type: none"> ● CS상담직 단체협약 포함 ● 휴가 사용시 Refresh 휴가지원금(온라인상품권 등) 지급 |

[심의] 안건 제 1 호 - 규약 변경
당사 사명 변경에 따른 노동조합 명칭 변경 승인의 건

📌 규약 변경 -노동조합 명칭 변경의 건

- 단체협약 제8조 [상호통지의무]

회사와 조합은 다음 각 호의 경우 이를 조속히 통지하여야한다.

| 회사의 통지사항 | 조합의 통지사항 |
|--|---|
| 1. 정관의 변경 2. 임금 및 근로조건 관계규정의 제정, 개폐 3. 임원 및 종업원의 인사변동 (채용, 퇴직, 전보, 보직변경, 승격, 상벌)이 있을 4. 회사의 조직개편, 출자결정이 있을 시 5. 결산 재무제표 | 1. 규약의 변경 2. 조합의 임원, 간부 및 대의원의 변동 3. 조합원이 조합과 관계있는 단체의 임원 또는 간부가 되었을 때 4. 타 단체에 가입 또는 탈퇴하였을 때 |

※ 단체협약 제 8 조에 의거하여 회사로부터 당사 사명 변경 통지 받음

- 노동조합 규약 변경 사항

제1장 총칙 제1조 (목적)

본 노동조합의 명칭은 미래에셋대우 노동조합(이하"조합")이라 칭하며, 영문 표기는

Miraeassetdaewoo Labor Union으로 한다.

➤ 회사 사명 변경 [2021.03.24 정기주주총회에서 사명 변경 확정]

| 회사 사명 변경 (前) | 회사 사명 변경 (後) |
|--------------|--------------|
| 미래에셋대우 | 미래에셋증권 |

➤ 노동조합 명칭 변경 승인의 건

| 노동조합 사명 변경 (前) | 노동조합 사명 변경 (後) |
|------------------------------|----------------------------------|
| 미래에셋대우노동조합 | 미래에셋증권노동조합 |
| Miraeassetdaewoo Labor Union | Miraeassetsecurities Labor Union |

🌈 규약 신설 및 처무규정 신설 – 지방출신 당연직중앙집행위원

주거 지원의 건

- 미래에셋대우 노동조합은 지방출신 당연직중앙집행위원(규약 제25조의 구성의 일부를 말함)의 주거 지원을 운용할 수 있도록 결의하고자 함.
- 집행부를 구성하는데 있어 지방 출신의 지원자들은 원거리 이동에 대한 문제를 가장 큰 애로사항으로 지적하고 조합에 뜻이 있어도 주거 해결이 마련되지 않아 어려움이 따른다고 함. 이에 미래에셋대우 노동조합은 우수한 조합원을 조합 임원으로 피선 또는 임명하기 위해서는 조합 규약을 개정하고 최소한의 주거비를 보장하고자 규정을 신설하고자 함.
- 별도 규정은 상무집행위원자 중 지방출신 당연직중앙집행위원 자에 대한 ‘지원’ 규정을 신설하고, 구체적인 운영 내용에 대하여는 중앙집행위원회에서 결정하여 결의 예정.
- 노동조합규약 신설

신설

제 27 조의 1.(당연직중앙집행위원 주거 지원) – 신설

1. 조합은 제 25 조의 당연직중앙집행위원 중 지방 출신 당연직중앙집행위원을 위하여 숙소를 제공하거나 임대차 보증금을 지원할 수 있다.
2. 당연직중앙집행위원 주거 지원을 위한 구체적인 내용은 “지방 출신 당연직중앙집행위원 주거지원 규정”에 따른다.

[심의] 안건 제 2 호 - 당연직 중앙집행위원 인준의 건

임명직 중앙집행위원 인준의 건

(新) 당연직 중앙집행위원 명단

| 정책기획국장 | | 조직국장 | | 교육홍보국장 | |
|---|---|---|---|--|---|
|  | 이미경 노동조합 정책기획국장 010-9029-2858 |  | 김민경 노동조합 조직국장 010-5645-0100 |  | 신황용 노동조합 교육홍보국장 010-3709-2860 |

※ 특이사항

제 14 대 노동조합은 13 대 노동조합 정책의 연속성을 바탕으로 정책의 기초를 설정하고자 합니다. 또한 제 14 대 노조의 첫 걸음으로 회사가 추진하는 정책에 단순히 의견을 제시하는 것을 뛰어 넘어, 노동조합이 조합원의 권익보호를 위해 회사에 정책을 먼저 제시하는 정책 노조를 표방하고자 합니다. 이를 바탕으로 정책기획국과 교육홍보국 신설을 통해, 회사에 제시한 정책을 협상하고 조합원들에게 바로 전달하는 과정을 강화할 예정입니다. (규약 규정 제 48 조에 근거: 조합은 다음의 9 개의 부서(국)을 둘 수 있으며, 업무담당자는 위원장이 정한다.)

정책 기획국장은 앞으로 조합의 사업 계획을 수립하고, 단체협약 등 교섭에 관한 대책을 수립하며 대내외 각종 사안들을 발빠르게 접수하여 조합원들의 근로환경을 개선하는데 주안점을 둘 계획입니다.

조직국장은 외부활동을 강화하며 조합원들과의 적극적인 소통을 통해 현장의 소식을 직접 듣고 조합원의 노동 실태 조사 및 분회 간의 유대 증진에 중점을 둘 예정입니다.

교육홍보국장은 사내 다양한 전달 매체를 통해 조합 소식을 알리고, 분회 총회를 통한 의사전달체계를 강화하여 소통하는 노동조합 건설에 모든 역량을 집중시켜 사업을 추진할 예정입니다.

▣ 중앙집행위원회 (24 명)

| 지역본부 | 사번 | (新)중앙집행위원회 | 신규 임명 여부 |
|--------------|---------|------------|----------|
| 서울 1 지역본부 | 3300990 | 강해경 | (新) |
| 서울 2 지역본부 | 3313099 | 도규상 | (新) |
| 서울 3 지역본부 | 3335700 | 장경미 | (新) |
| 서울 4 지역본부 | 3333405 | 이지호 | (新) |
| 서울 5 지역본부 | 3306246 | 김성훈 | |
| | 3337494 | 정명기 | |
| | 3304391 | 김명희 | (新) |
| 부산경남지역본부 | 3339926 | 조명제 | |
| | 3346205 | 홍상근 | |
| | 3316411 | 박일수 | |
| 대구경북지역본부 | 3346442 | 홍영민 | |
| | 3318520 | 방종윤 | |
| | 3311053 | 김한진 | (新) |
| 호남충청지역본부 | 3343079 | 최아름 | (新) |
| | 3350008 | 김은비 | (新) |
| | 3320052 | 서정길 | (新) |
| 고객센터 1 | 3335416 | 임종필 | (新) |
| 고객센터 2 | 3329025 | 이미정 | (新) |
| IT | 3331917 | 이재열 | (新) |
| 디지털금융부문 | 3309881 | 김지연 | |
| 법인솔루션부문 | 3340061 | 조병래 | |
| 투자전략부문 | 3325437 | 오지훈 | |
| 경영혁신,지원부문 | 3318511 | 방 정 | (新) |
| 리스크관리,준법감시부문 | 3343265 | 최원석 | (新) |

(新) 임명직 중앙집행위원 명단

(新) 중앙집행위원 명단

인사말

임명직중앙집행위원



강해경
삼성역WM
수석매니저
010-4800-3468

누구나 외롭다. 누구나 힘들다. 다들 아닌척 살아갈 뿐이다 -책<어떤하루,신준모>
그러나 혼자가 아닌 우리라면 ..외롭지도 두려움도 없을거 같습니다. 위원장님을 필두로 뚝뚝 뭉쳐 잘 해 나갑시다!! 14 대 노동조합 화이팅입니다.!

임명직중앙집행위원



김명희
안산WM
선임매니저
010-5272-2430

지금까지 노동조합으로 인해 많은 혜택을 누렸던 사람으로 앞으로는 후배들을 위해 봉사하는 자세로 받은 혜택을 돌려드리도록 노력하겠습니다. 누구보다 어느 한쪽에 치우치지 않은 공정하고 효율성있는 활동을 통해 많은 조합원들이 만족할 만한 중집위가 되겠습니다~~^^

임명직중앙집행위원



김은비
투자센터광주
선임매니저
010-20103416

안녕하십니까. 광주전남 신임 중집위 투자센터광주 WM 김은비입니다.
우리 광주전남지역의 조합원들의 가장 가까이에서 그들의 의견과 고충을 적극 청취하고 공감하는 신뢰받는 소통창구로서, 물리적 거리를 넘어 전 조합원들의 단결을 위해 최선을 다하겠습니다. 직원들이 행복한 일터를 위해~! 투쟁~!

임명직중앙집행위원



김한진
포항WM
선임매니저
010-4132-7202

제 14 대 노동조합 중앙집행위원을 맡게 된 포항 WM 김한진 입니다.
힘찬 새출발과 함께 할 수 있어 감개무량합니다. 앞으로 제 14 대 노동조합이 가고자 하는 길에 보탬이 되도록 함께 열심히 달리는 중집위가 되겠습니다.감사합니다~~^^

임명직중양집행위원



도규상
송파WM
수석매니저
010-9700-7551

안녕하십니까? 새롭게 강남 2 지역 중집위를 맡게된 도규상이라고 합니다. 우리 삶의 대부분을 가족과 함께, 또 절반을 직장동료들과 함께 일하며, 즐거움과 슬픔을 나누며 우리는 살아가고 있습니다. 많은 시간을 함께 보내는 우리 직원들이 보다 좋은 환경에서 근무할 수 있도록 작은 힘을 보태고자 합니다. 정말 동료애로써 대하고, 서로 서로 소중한 존재로서 조합원들이 존중받는 회사가 되었으면 좋겠습니다. 감사합니다.

임명직중양집행위원



방정
상품결제팀
선임매니저
010-7193-4586

소외되는 노조원 없이 참여하는 노조가 되어 좋은 회사 되도록 작은 힘이 남아 보탬이 되도록 노력하겠습니다.

임명직중양집행위원



이미정
고객센터2
매니저
010-2103-1118

반갑습니다. 고객센터 2 이미정 입니다. 고객센터는 노동조합이 있어 많이 달라졌습니다. 그럼에도 불구하고 더 관심과 처우개선이 필요한 부서입니다. 14 대 노동조합 고객센터 중집위로서 역할을 다하며 조합원들의 더 나은 삶을 위해 항상 소통하겠습니다. 배우는 자세로 열심히 하겠습니다. 감사합니다. 파이팅!

임명직중양집행위원



이재열
매매팀
선임매니저
010-7158-3690

안녕하세요~ IT 부분 중집위를 맡은 이재열 입니다. 많이 부족합니다만, 더 좋은 방향으로 나가기 위해서 최선을 다하겠습니다. 도움이 된다면 어떤 일이든 열심히 해보겠습니다. 노동조합 파이팅~

임명직중양집행위원



이지호
투자센터목동
선임매니저
010-2810-9895

안녕하십니까. 이번에 새로 중집위가 된 투자센터목동 WM 이지호 선임입니다^^ 다년간 본사에서 근무도 했었고 현재는 지점에서 영업을 하면서 양쪽의 애로사항을 몸소 경험하고 있습니다. 본사는 지점이든 회사생활에 어려운 부분이 있으시면 언제든지 연락주세요. 함께 고민하고 좋은 방향을 찾아 가도록 노력하겠습니다.

임명직중양집행위원



서정길
투자센터대전 WM1팀
선임매니저
010-3076-2691

안녕하십니까! 투자센터대전 WM 서정길 선임입니다. 저는 금번에 처음 중양집행위원이 되었습니다. 영광으로 생각합니다. 최근 지정 조합원들의 근무 여건이 매우 좋지 않은 상황입니다. 지정 조합원들의 필요한 부분들을 잘 취합해서 조합원들이 만족할 수 있는 정책 아이디어를 낼 수 있도록 노력하겠습니다. 앞으로 잘 부탁드립니다.노동조합 화이팅!

임명직중앙집행위원



임종필
고객센터1
선임매니저
010-4338-3087

노동조합의 발전을 위해서는 조합원의 단합이 필요합니다. 조합원 여러분의 의견을 최대한 수렴하여 보다 나은 혁신적인 조합으로 거듭 날수 있도록 이끌고, 조합원 각자 주인의식을 갖고 참여할 수 있는 분위기를 조성 하도록 하겠습니다. 또한 평등한 노사 관계를 실현하고자 회사측과 대등한 노사관계, 서로 올바른 방향으로 협력 할 수 있는 진정한 파트너십을 집행부와 함께 만들겠습니다.

임명직중앙집행위원



장경미
성동WM
선임매니저
010-9744-3662

안녕하세요~ 서울 3 지역본부 중집위를 맡게된 장경미 입니다.새로 출발하는 노동 조합에 서울 3 지역 본부 조합원 들의 목소리를 잘 전달 하도록 하겠습니다. 더욱더 발전하는 노동조합의 새로운 출발을 응원합니다

임명직중앙집행위원



최아름
전주WM
선임매니저
010-7158-8660

더 나은 조합원들의 이익을 위해 한 발 앞에서 더 부지런히 뛰겠습니다

임명직중앙집행위원



최원석
리스크정책팀
선임매니저
010-9307-5177

이번에 새로 중집위에 임명된 최원석입니다. 새로운 14 대 노동조합 출범을 진심으로 축하드립니다. 조합원 여러분의 권익을 위해 노력하겠습니다.



※ 특이사항

제 14 대 노동조합은 “동행을 통해 동감하고 행동을 통해 감동주는 노동조합”을 건설하고자 각지역본부 및 본사부문의 우수한 분들을 선별하여 (現)임명직 중앙집행위원 10 명과 (新)임명직 중앙집행위원 13 명으로 구성하고자 합니다. 처음부터 시작하는 노동조합이 아닌 준비된 노동조합으로서 단단한 집행부를 만들겠습니다. 대의원분들의 많은 관심과 지지 부탁드립니다.

[심의] 안건 제 3 호 - 감사위원 선출의 건

감사위원 후보자

| 감사위원 | | 감사위원 | | 감사위원 | |
|--|--|---|---|---|--|
|  | <p>이학인</p> <p>m.Smart자산센터1</p> <p>수석매니저</p> <p>010-3799-8515</p> |  | <p>고현숙</p> <p>WM센터원</p> <p>선임매니저</p> <p>010-6226-1909</p> |  | <p>한성환</p> <p>포항WM</p> <p>수석매니저</p> <p>010-3520-6442</p> |

| (新) 감사위원 | 인사말 | | | | |
|---|--|--|--|--|--|
| <table border="1"> <thead> <tr> <th colspan="2">감사위원</th> </tr> </thead> <tbody> <tr> <td></td> <td> <p>한성환</p> <p>포항WM</p> <p>수석매니저</p> <p>010-3520-6442</p> </td> </tr> </tbody> </table> | 감사위원 | |  | <p>한성환</p> <p>포항WM</p> <p>수석매니저</p> <p>010-3520-6442</p> | <p>이번에 14 대 노동조합 감사로 내정 받은 포항 WM 한성환입니다.</p> <p>언제 어디서나 사명감을 가지고 맡은 일에 최선을 다하는 감사가 되겠습니다</p> |
| 감사위원 | | | | | |
|  | <p>한성환</p> <p>포항WM</p> <p>수석매니저</p> <p>010-3520-6442</p> | | | | |

※ 노동조합 규약

- 규약_ 제 44 조(선출과 해임) - ②임원 중 감사위원은 위원장 또는 임원의 추천으로 대의원대회에서 비밀, 직접, 무기명 투표를 거쳐 위원장이 임명한다.

※ 특이사항

제 14 대 노동조합은 조합원과의 약속을 바로 지키고자 [행동] 공약에 나와있는 “노동조합 사무 감사 기능 강화”를 실천하고자 합니다.

사무감사 역할은 노동조합 집행기구인 중앙집행위원들의 활동사항을 감사하며, 노동조합 중앙집행위원들의 활동내역을 조합원들에게 공지하는 역할을 담당할 것입니다.

따라서 기(既)중앙집행위원 중 노동조합 본연의 일을 잘 알고, 관리 감독할 분으로 추천하였습니다.



**제 14 대 노동조합은 동행을 통해 동감하고
행동으로 감동주는 노동조합을 만들겠습니다!!**